



**RELATÓRIO DE ATIVIDADES
 ATENDIMENTO EDUCACIONAL ESPECIALIZADO
 PARA CRIANÇAS E ADOLESCENTES DE 4 A 14 ANOS E 11 MESES**

I. TERMO DE COLABORAÇÃO: N.º 013/2018

II. Vigência do Relatório: setembro à dezembro de 2018

III. Organizações da Sociedade Civil (OSC): Apae de Vargem Grande do Sul-SP

IV. Do serviço: Serviço complementar dos profissionais do Serviço Social, Psicologia, Coordenador Pedagógico e Fisioterapeuta aos alunos já matriculados na E.E.F. "Francisco Thomaz Cintra de Andrade" na modalidade de Educação Especial Exclusiva.

V. Descrição das atividades realizadas:

A. Assistência Social:

O Serviço Social orientou e auxiliou os profissionais de nossa Instituição no acompanhamento familiar e também desenvolveu o trabalho psicossocial de cunho humanizado junto às famílias, com o objetivo de facilitar a relação interpessoal dos usuários, sua integração na comunidade e consequentemente a inclusão social. Sua principal meta foi oportunizar aos usuários o acesso aos serviços que possam facilitar a aquisição e ampliação de direitos, na comunidade em que vivem. Também procuramos articular políticas, diretrizes e estratégias que garantissem o acesso à pessoa com deficiência e seus familiares as políticas públicas. No contexto e na realidade peculiares de cada grupo familiar, procuramos desenvolver ações voltadas às famílias com maior vulnerabilidade e risco social, garantindo seu acesso aos serviços públicos.

Na área de Serviço Social, foram realizadas:

**CONFERE COM
 O ORIGINAL**

Atividades Desenvolvidas:

Coordenadora Administrativa
 Gabriela B. Vargas
 RG: 28.017.957-1

Quant:

02

Reuniões com famílias: benefícios socioassistencial (BPC-Loas, Bolsa família, ação jovem.) familiar, saúde, educação, higiene, cuidados e demais orientações de acordo com a necessidade familiar;

15

Contato telefônico: Saúde, Prefeitura, CRAS, CREAS, Conselho Tutelar, Fórum, Secretarias do estado, APAES e demais locais;

19

Contato telefônico com as famílias, para recados e informações;

01

Reunião com a equipe multidisciplinar



07	Plano de acompanhamento familiar
04	Atendimento Social aos usuários;
01	Projeto Pediasuit
04	Agendamentos (Atendimentos especializados, Médicos, Transporte, Dentista, Exames e outros);
03	Encaminhamentos (Saúde, Educação, CRAS, GREAS, Conselho Tutelar e outros);
05	Relatório de Atividades;
02	Participações - XI Conferência Municipal das crianças e adolescentes e 18º Encontro Anual Nossas Crianças/Abriq
	Orientação para as famílias em diversas áreas

De acordo com o trabalho realizado nos meses de setembro a dezembro de 2018 se constatou um maior fortalecimento da convivência familiar e comunitária, melhoria na qualidade de vida, melhora da autoestima, autonomia, autocuidado, desenvolvimento de habilidade e inclusão social. Oferecemos também orientação individual, desenvolvemos o Plano de Acompanhamento Familiar, trabalhando no auxílio do alívio da sobrecarga, no acesso aos serviços, redução e prevenção de situações de isolamento social e da institucionalização.

Amanda de Fátima Lima Gonçalves
 Assistente Social
 CRESS: 50693/9ªR

B. Psicologia:

Os atendimentos psicológicos foram desenvolvidos em conjunto com a equipe multidisciplinar, com foco nos aspectos do desenvolvimento afetivo, emocional e de estruturação de personalidade da pessoa com deficiência atendida. A psicóloga acompanhou de perto, as pessoas com deficiência em suas dificuldades, trabalhando comportamentos, questões emocionais, regras de convivência, para uma melhora na qualidade de vida dessas pessoas, além de orientações e acompanhamento às famílias. Os atendimentos foram grupais, havendo apenas algumas orientações individuais quando era necessário.

CONFERE COM O ORIGINAL

Nos meses de setembro a dezembro de 2018 foram realizadas as seguintes atividades:

05	Avaliações
12	Reunião com equipe multidisciplinar;
01	Visitas domiciliares;

Coordenadora Administrativa
 Gabriela D. Ribeiro Gonçalves
 RG: 28.017.957-1



02	Orientações a professores
01	Reunião com Educação
02	Contato telefônico
22	Atendimentos individuais
14	Atendimentos em Grupo
06	Relatórios e Encaminhamentos
06	Orientações a mães e ou responsáveis
01	Reunião Final de País

Ana Amélia Morandin Ranzani
 Psicóloga
 CRP-06/81198

C. Atividades realizadas pelo Coordenador:

Foram realizadas atividades com o objetivo de oferecer assistência pedagógica ao corpo docente (Orientar os professores com relação às dificuldades apresentadas por cada usuário, bem como os estímulos a serem realizados), contribuindo com a formação dos professores, observando o diagnóstico dos alunos, viabilizando um melhor atendimento ao educando, organizando a sequência didática e a estrutura de atendimentos nas áreas de Serviço Social, Educação e Saúde.

Quant.	Atividades:
01	Avaliação encaminhada pela EMEB. "Professor Francisco Ribeiro Carril";
07	Elaboração parcial de relatório conclusivo;
07	Reunião com a diretora da Instituição;
01	Reunião com o Presidente da Instituição;
01	Elaboração de planilha para organização e registro do transporte escolar;
01	Elaboração de planilha para uso de equipamentos
02	Monitoramento no transporte escolar;
01	Elaboração de planilha para o planejamento do Centro de Convivência;
03	Orientação para as monitoras e secretária;
01	Orientação para os motoristas;
01	Organização de horários de funcionários;
05	Elaboração e organização da pauta do HTPC;
07	Reunião com a equipe multidisciplinar;
01	Reunião com a psicóloga para organização de atendimentos;
01	Reunião com a Comissão de avaliação da área da Saúde;

CONFERE COM O ORIGINAL
 Coordenadora Administrativa
 RG: 28.017.957-1



Vargem Grande do Sul-SP

APAA

ASSOCIAÇÃO DE PAIS E AMIGOS DOS EXCEPCIONAIS DE VARGEM GRANDE DO SUL-SP
CNPJ 46.720.587/0001-04
Reconhecido pela Utilidade Pública Municipal pela Lei 808 de 21/03/73
Utilidade Pública Federal Pelo Decreto nº 93541 de 06/11/86 – Fins Filantrópicos

02	Execução do horário de trabalho pedagógico coletivo;
26	Análise do planejamento pedagógico semanal;
01	Organização de horários para passeio;
01	Monitoramento das atividades do Centro de Convivência;
16	Análise do registro pedagógico diário;
14	Orientações individuais para professoras;
02	Orientações para equipe técnica;
01	Análise dos Atendimentos de fisioterapia;
01	Classificação dos alunos por idades;
1	Avaliação de transferência do município de Mococa;
01	Relatório de conclusão para efetivação de matrícula;
02	Elaboração de Ofício;
02	Elaboração e organização de projeto para busca de recursos;
04	Reunião para elaboração de novos projetos;
06	Organização de fotos para o portfólio dos alunos;
04	Organização de atividades adaptadas e avaliações pedagógicas;
04	Reunião com a família;
01	Acompanhamento do trabalho da nutricionista;
16	Organização das atas do conselho de classe;
05	Planejamento das atividades do Centro de Convivência
03	Organização de atividades escolares programadas
02	Reunião na D. E. de São João da Boa Vista e com a Supervisora de Ensino
01	Elaboração de comunicados;
01	Reunião com o Departamento Municipal de Educação;
01	Elaboração de processo para solicitação de matrículas de alunos encaminhados pela rede municipal de educação.
05	Acompanhamento de avaliações pedagógicas;
02	Elaboração de vídeos para finalização de projetos e flyer para divulgação de eventos;
61	Matrícula na SEE dos alunos para 2019
02	Elaboração pauta e orientações de reuniões de pais;
02	Elaboração do calendário escolar e matriz curricular 2019.

CONFERE COM O ORIGINAL

Coordenadora Administrativa
R.G.: 28.017.957-1

Professor Coordenador: Ricardo D. Tabarim
46219159-X

D. FISIOTERAPIA

No início do mês de marco iniciou-se os atendimentos fisioterapêuticos com carga horária de 06 horas semanais, conduzido pela profissional Priscile Fermozeil Penna, que teve como conduta inicial realizar avaliações funcionais individuais junto aos pais e/ou responsáveis dos pacientes e elaborações dos planos de tratamento individuais. Subseqüente foram realizados atendimentos individualizados, com duração média de 30 a 40 minutos cada, dependendo das necessidades apresentadas por cada aluno decorrente de suas patologias.

No mês de abril, esta APAE foi contemplada pelo projeto FEAPAES, com aumento de carga horária para 15 horas semanais, até o mês de agosto a fim de intensificar os atendimentos fisioterápicos, ampliando o número de usuários, sendo assim contato com mais uma fisioterapeuta, a profissional Jessica Nathalia Firmino Trindade.

Desta forma conseguimos atender e realizar junto aos alunos do centro de convivência atendimentos em grupo, buscando trabalhar objetivos semelhantes aos dos alunos que recebem atendimentos individualizados.

No período de recesso escolar no mês de julho devido ao projeto os atendimentos continuaram e foram realizados a domicílio, o que foi muito benéfico aos pacientes que não perderam os ganhos adquiridos durante o período de atendimento.

No mês de agosto a fisioterapeuta Priscile se desligou desta entidade continuando

Os atendimentos pela fisioterapeuta Jessica com uma carga horária de 12 horas semanais que no mês de novembro, fomos novamente contemplados pelo projeto FEAPAES com aumento de 03 horas semanais, sendo assim possível aumentar novamente o número de pacientes a serem atendidos.

Os atendimentos tiveram como objetivo:

Estímulos Desenvolvimento neuropsicomotor (DNPM); As capacidades sensorio motoras; A independência funcional do aluno;	Prevenção De novas deformidades e padrões anormais por desuso; De perda de função motora; muscular; De perda de força muscular;	Manutenção De melhora de controle de tronco; De força muscular; De condições de tônus muscular; De amplitude de movimento;
--	---	---

O ORIGINAL CONFERE COM

Coordenadora Administrativa
 Gabriela L. Ribeiro Chagas
 RG: 28.017.957-1



Vargem Grande do Sul-SP

APAE

ASSOCIAÇÃO DE PAIS E AMIGOS DOS EXCEPCIONAIS DE VARGEM GRANDE DO SUL-SP
CNPJ 46.720.587/0001-04
Reconhecido pela Utilidade Pública Municipal pela Lei 808 de 21/03/73
Utilidade Pública Federal Pelo Decreto nº 93541 de 06/11/86 – Fins Filantrópicos

Segue tabelas com números relacionadas aos atendimentos:

Atendimentos durante os meses											
Marco	Abril	Maior	Junho	Julho	Agosto	Setembro	Outubro	Novembro	Dezembro		
13	32	86	71	59	70	53	82	86	19	*os números de atendimentos variam a depender da frequência dos alunos e feriados.	

17	Avaliações	17
16	Plano de Tratamento Individual	16
17	Reunião com pais em grupo e individual	17
16	Orientações em sala de aula	16
02	Capacitação	02
05	Encaminhamentos	05
03	Atendimentos realizados fora da APAE	03
04	Reunião com Direção e Coordenação	04

Dentro do nosso trabalho foi possível quantificar os resultados obtidos

(41,18%)	7/17	Pacientes com redução de agravo ou melhora da função (41,18%) 7/17.
(41,18%)	7/17	Manutenção do quadro (41,18%) 7/17.
(17,65%)	3/17	Regressão do quadro

Dentro do trabalho realizado, os indivíduos em grande maioria apresentaram ganhos em qualidade de vida dentro da instituição e autonomia para realizar suas atividades de vida diária, levando em consideração que é necessário a continuidade do trabalho para manutenção e melhora de função de cada um, desta forma é possível concluir-se que os objetivos qualitativos foram alcançados.

CONFERE COM O ORIGINAL

RG: 28.017.957-1
Coordenadora Administrativa
Gabriela Rodrigues



Vargem Grande do Sul-SP

APAE

ASSOCIAÇÃO DE PAIS E AMIGOS DOS EXCEPCIONAIS DE VARGEM GRANDE DO SUL-SP
CNPJ 46.720.587/0001-04
Reconhecido pela Utilidade Pública Municipal pela Lei 808 de 21/03/73
Utilidade Pública Federal Pelo Decreto nº 93541 de 06/11/86 – Fins Filantrópicos

Fotos de alguns atendimentos:



Atendimentos neurofuncionais:



Atendimentos domiciliares no recesso escolar

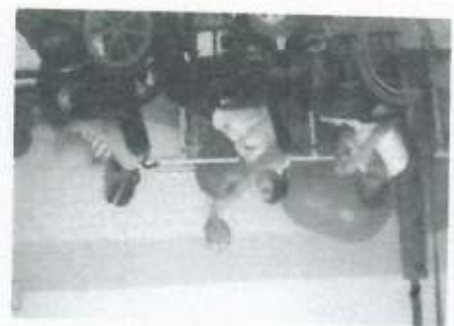

Atendimentos individualizado e em grupos

CONFERE COM O ORIGINAL

Coordenadora Administrativa
Gabriela D. Ribeiro Pinheiro
RG: 28.017.957-1

Jessica Nathalia Firmino Trindade
CREFITO 3 Nº: 208894-F

**RELATÓRIO DE ATIVIDADES
 ATENDIMENTO EDUCACIONAL ESPECIALIZADO
 PARA CRIANÇAS E ADOLESCENTES DE 4 A 14 ANOS E 11 MESES**

I. TERMO DE COLABORAÇÃO: N.º 013/2018

II. Vigência do Relatório: janeiro a maio de 2019

III. Organizações da Sociedade Civil (OSC): Apae de Vargem Grande do Sul-SP

IV. Do serviço: Serviço complementar dos profissionais do Serviço Social, Psicologia, Coordenador Pedagógico e Fisioterapeuta aos alunos já matriculados na E.E.E. "Francisco Thomaz Cintra de Andrade" na modalidade de Educação Especial Exclusiva.

V. Descrição das atividades realizadas:

A- Assistência Social:

O Serviço Social orientou e auxiliou os profissionais de nossa instituição no acompanhamento familiar e também desenvolveu o trabalho psicossocial de cunho humanizado junto às famílias, com o objetivo de facilitar a relação interpessoal dos usuários, sua integração na comunidade e consequentemente a inclusão social. Sua principal meta foi oportunizar aos usuários o acesso aos serviços que possam facilitar a aquisição e ampliação de direitos, na comunidade em que vivem. Também procuramos articular políticas, diretrizes e estratégias que garantissem o acesso da pessoa com deficiência e seus familiares as políticas públicas. No contexto e na realidade familiares de cada grupo familiar, procuramos desenvolver ações voltadas às famílias com maior vulnerabilidade e risco social, garantindo seu acesso aos serviços públicos.

Na área de Serviço Social, foram realizadas.

06 Reuniões com famílias: benefícios socioassistencial (BPC-Loas, Bolsa família, ação jovem.) familiar, saúde, educação, higiene, cuidados e demais orientações de acordo com a necessidade familiar;

24 Contato telefônico: Saúde, Prefeitura, CRAS, CREAS, Conselho Tutelar, Fórum Secretarias do estado, APAES e demais locais;

23 Contato telefônico com as famílias, para recados e informações;

03 Reunião com a equipe multiprofissional;

10 Plano de acompanhamento familiar

**CONFERE COM
 O ORIGINAL**

Assinatura: [Assinatura]
 RG: 28.017.59/-1



Vargem Grande do Sul-SP

APAE

ASSOCIAÇÃO DE PAIS E AMIGOS DOS EXCEPCIONAIS DE VARGEM GRANDE DO SUL-SP
CNPJ 46.720.587/0001-04
Reconhecida pela Utilidade Pública Municipal pela Lei 808 de 21/03/73
Utilidade Pública Federal Pelo Decreto nº 93541 de 06/11/86 – Fins Filantrópicos

06 Atendimento Social aos usuários;

03 Visita domiciliar;

04 Agendamento (atendimentos especializados, médicos, transporte, dentista, exames e outros);

05 Relatório de atividade;

03 Encontro do grupo "Firmado Elos"-totalizando 51 participantes;

05 Atendimento/orientações para as famílias em diversas áreas;

06 Triagem Social

04 Projetos-Indicação Parlamentar e Justiça Federal

01 Credenciamento no PRONAS;

Registros de atendimentos em todos AS AREAS DE Saúde no BPA, para sistema SUS;

06 Atualização documental APAE:CMDCA, Pró Social, Certidões...

De acordo com o trabalho realizado nos meses de janeiro a maio de 2019 se constatou um maior fortalecimento da convivência familiar e comunitária, melhoria na qualidade de vida, melhora da autoestima, autonomia, autocuidado, desenvolvimento de habilidade e inclusão social. Oferecemos também orientação individual, desenvolvemos o Plano de Acompanhamento Familiar, trabalhando no auxílio do alívio da sobrecarga, no acesso aos serviços, redução e prevenção de situações de isolamento social e da institucionalização.

Amanda de Fátima Lima Gonçalves
Assistente Social
CRESS: 50693/9ªR

CONFERE COM
O ORIGINAL

B-Atividades Realizadas pela Psicóloga:

Os atendimentos psicológicos foram desenvolvidos em conjunto com a equipe multidisciplinar, com foco nos aspectos do desenvolvimento afetivo, emocional e de estruturação de personalidade da pessoa com deficiência atendida. A psicóloga acompanhou de perto, as pessoas com deficiência

RG: 28.017.957-1
Assistente Social
CRESS: 50693/9ªR

em suas dificuldades, trabalhando comportamentos, questões emocionais, regras de convivência, para uma melhoria na qualidade de vida dessas pessoas, além de orientações e acompanhamento às famílias. Os atendimentos foram grupais, havendo apenas algumas orientações individuais quando era necessário.

05	Reunião com equipe multidisciplinar.
05	Grupo centro de convivência
09	Orientações a professores
02	Atendimento Psicossocial com pais
15	Contato telefônico
46	Atendimentos individuais
41	Atendimentos em Grupo
08	Entrevista Professores
01	Reunião FEAPAES
01	Curso TREINA-Pirassununga
03	Firmando ELO
01	Palestra Mão Amiga
01	Planejamento
11	Relatórios e Encaminhamentos
14	Orientações a mães e ou responsáveis
15	Atendimentos aos pais

Pessoas com redução dos agravos, melhora ou recuperação da função: 20
 Pessoas com quadro mantido: 17
 Usuários que regressaram: 03

C- Atividades realizadas pelo Coordenador:

Foram realizadas atividades com o objetivo de oferecer assistência pedagógica ao corpo docente (Orientar os professores com relação às dificuldades apresentadas por cada usuário, bem como os estímulos a serem realizados), contribuindo com a formação dos professores, observando

CONFERE COM
 O ORIGINAL

Ana Amélia Morandin Ranzani
 Psicóloga
 CRP 06/81198

RG: 28.017.557-1

o diagnóstico dos alunos, viabilizando um melhor atendimento ao educando, organizando a sequência didática e a estrutura de atendimentos nas áreas de Serviço Social, Educação e Saúde.

Quant.	Atividades:
01	Elaboração do modelo do Plano Educacional Individualizado 2019;
01	Correção no calendário escolar conforme orientação da supervisão de ensino;
18	Organização das rotas do transporte escolar 2019;
02	Elaboração da grade Curricular semanal;
01	Organização dos intervalos para almoço e janta dos alunos;
01	Organização dos horários de Ed. Física;
03	Elaboração de tabelas para o planejamento pedagógico semanal;
01	Organização da identificação das agendas dos alunos;
02	Elaboração de pauta administrativa e pedagógica para reunião com professores e funcionários;
10	Organização de cópias da BNCC para entrega aos professores;
160	Análise do planejamento pedagógico semanal;
03	Organização de Vídeos Educativos;
01	Organização de passeio dos alunos;
02	Orientação a secretaria sobre matrículas de alunos novos;
12	Horário de Trabalho Pedagógico Coletivo
03	Realização do Projeto Firmando Elos para as Famílias e os alunos;
34	Auxílio na organização da matrícula dos usuários do Centro de Convivência;
07	Organização de fichas de controle para atendimentos da área da saúde;
14	Organização de horários de funcionários;
02	Reunião sobre o Projeto União Faz a Vida;
06	Acompanhamento em entrevista para candidatas para o cargo de professora;
02	Reunião com a equipe multiprofissional;
02	Elaboração de plano de trabalho;
10	Elaboração de relatórios dos serviços prestados e
01	Reunião com ouvidor da FEAPAES-SP;
01	Orientações para os professores referente a realização da entrevista inicial.
03	Orientações individuais com professores;
08	Análise das Avaliações Pedagógicas Referente ao ano letivo de 2018;
08	Arquivamento das pautas de reuniões entre pais e professores;

CONFERE COM O ORIGINAL

[Handwritten signature]
 RG: 28.017.557-1

08	Arquivamento das atas de conselho de classe de 2018;
62	Análise e arquivamento do Plano Educacional Individualizado 2018 e
10	Organização de caixa de materiais para os professores.
02	Acompanhamento da vistoria do chamamento da educação municipal;
01	Curso TREINA-Pirassununga
01	Reunião com psicólogo que faz atendimento particular de aluno;
01	Participação de Reunião do CMDCA.
01	Organização de instrumentos de avaliação de aluno encaminhado pelo departamento municipal de educação;
01	Pesquisa de orgamento de móveis para as salas aulas;
01	Acompanhamento de atividade escolar programada-Páscoa;
01	Avaliação pedagógica de novos alunos;
10	Orientações e organização de apresentação sobre a apresentação na Festa das Nações;
93	Análise de portfólio do 1º bimestre
60	Análise do Plano Educacional Individual
01	Elaboração de novos projetos
01	Elaboração de ofício;

Professor Coordenador: Ricardo D. Tabarim
 46219159-X

CONFERE COM O ORIGINAL

D- ATIVIDADES REALIZADAS PELA FISIOTERAPEUTA:

Nos meses de fevereiro e março iniciamos o desenvolvimento das atividades do setor de fisioterapia com a realização de uma reunião junto a equipe multidisciplinar, onde foi discutido a possibilidade dos atendimentos em contra turno, elaboração dos horários e das terapias combinadas visando sanar algumas lacunas decorrente das patologias dos alunos e das percas obtidas durante o recesso escolar.

Em abril e maio aconteceram efetivamente os atendimentos fisioterapêuticos com carga horária de 15 horas semanais, onde estes atendimentos ocorreram em grupos e individualmente com duração média de 25 a 40 minutos, dependendo das necessidades apresentadas por cada aluno secundário as necessidades que suas patologias apresentam, como também a depender da assiduidade dos alunos.

Foram conduzidos atendimentos musculoesqueléticos e neurofuncionais como também orientações em sala de aula para as professoras e monitoras, e aos pais quando se fez necessário.

1 - Atividades:

Dentro deste período foram definidos os alunos que receberiam o atendimento fisioterapêutico, o horário do contra turno e a periodicidade, como também agendado avaliação com os pais e equipe técnica e confeccionado os termos de desistência de contra turno e cartão de atendimento.

Realizado laudos para os alunos que necessitassem de pedido de transporte e de atendimento fisioterapêutico junto ao município e avaliações junto a equipe técnica de futuros alunos.

Foram foco dos atendimentos atividades de vida diária e correções posturais, uma vez que os alunos ainda apresentavam percas de controle motor do período em que permaneceram em casa no recesso escolar. Realizado ainda plano de tratamento individual para parte dos alunos que já se encontram em atendimento e reuniões com equipe multidisciplinar.

2 - Descrição das atividades realizadas:

Dentro dos horários planejados e das entrevistas agendadas, conseguimos encaixar todos os alunos quem tem necessidade de atendimento fisioterapêutico, de forma individual e em grupos usando assim associar os ganhos psicossociais dos alunos cadeirantes, e oferecer ao grupo dos alunos autistas independência para atividades de vida diária. Conseguimos ainda passar aos pais desatentos mudanças necessárias afim de garantir qualidade de vida aos alunos cadeirantes. Nos atendimentos destes meses procuramos trabalhar:

Prevenção: De novas deformidades e padrões anormais por desuso, de perda de função motora, de padrões compensatórios e de novas patologias osteomusculares.

Estímulo: Ao desenvolvimento neuropsicomotor (DNPM) dos alunos que possuem atrasos, estímulos as capacidades sensorio motoras compostas por treinos de lateralidade, equilíbrio, orientação espacial e propriocepção;

Orientação: A correção postural e trocas posturais, nas atividades de vida diária em ambiente escolar e para atividades funcionais junto aos professores.

3 - Público alvo:

Os alunos submetidos aos atendimentos têm idades variáveis de seis anos a sessenta e cinco anos, com diversos diagnósticos médicos como: autismo, deficiência intelectual e múltiplas síndromes de Down e paralisia cerebral como suas comorbidades além de alterações

Mês	02	03	04	05
Grupo 1 oficina	01	02	01	04
Grupo 2 oficina	02	02	02	02
Grupo 3 sala autismo	01	03	00	03

5-Periodicidade:

Os atendimentos foram realizados, (2) duas vezes por semana, sendo a cada quinze (15) dias em outro turno, quando solicitados os pais participaram dos atendimentos. Os grupos foram atendidos de uma (1) a duas (2) vez por semana de acordo com a falta de algum colega.

6-Resultados obtidos:

Foram obtidos ganhos significativos nas condutas realizadas, uma vez que a maioria dos alunos e de seus familiares se mostram muito interessados e dispostos a realizar as atividades propostas. Temos um ano longo de tratamento afim de buscar qualidade de vida e quantificação dos atendimentos

Em anexo seguem fotos de alguns atendimentos:



CONFERE COM O ORIGINAL

Regist. em Conselho Regional de Psicologia nº 28.017.957-1
 Psicóloga Natália Firmino Trindade

Jessica Natália Firmino Trindade
 Fisioterapeuta

E- Usuários que receberam atendimentos:

Nº	ALUNOS:	ASSISTÊNCIA SOCIAL	Fisioterapia	Psicologia
01	Ana Laura Vicente Ferreira	X	X	
02	Ana Luiza dos Santos	X	X	
03	Ana Luiza Matias Rosa		X	
04	Ana Michele Alves			X
05	André Hayato Canato Inayama	X		X
06	Andressa Vitoria Roque Oliveira	X		X
07	Breno Henrique Germano de Almeida	X	X	X
08	Bianca Cassimiro	X	X	X
09	Bruno Andreatto de Moraes	X	X	X
10	Carlos Daniel Barbosa	X	X	X
11	Daniel Parra de Oliveira		X	X
12	Dexter de Sousa Celso		X	X
13	Diogo da Silva Osseti	X		X
14	Elidia Parra de Oliveira	X		X
15	Eloisa da Cunha Damasio	X		X
16	Emanueli Olivieri Bezerra da Silva	X		X
17	Emili Monka	X		X
18	Erik Wilson Bocaíuva			
19	Fabricao Felipe Carmargo	X	X	
20	Gabriel Antony Martini Pereira	X		X
21	Guilherme Henrique de Assis	X		X
22	Ingrid Cristina Marques	X	X	
23	Isabelly Ribeiro Carvalho	X		X
24	Isadora Costa de Paula	X		X
25	João Vitor dos Santos			
26	João Vitor Ferreira Siqueira		X	X
27	Joelton As Teles dos Santos			X
28	Julia da Silva Scacabarozzi			
29	Kauã Lourenço do Nascimento			X
30	Kauã Manzano da Silva	X		X
31	Laisia Vitoria Bento de Carvalho			X
32	Luis Gustavo Prates Colodino			X
33	Maria Eduarda Martins			X
34	Otávio Augusto Souza			X
35	Samanta Cristina da Silva de Moraes	X		X
36	Ulisses de Godoy da Costa	X	X	
37	Vagner dos Santos	X	X	
38	Vitor Musto Neto	X		X
39	William de Lima Vida	X		X
40	Yngrid Hermínia Alves da Silva	X	X	X
41	Karolayne Sophya Alves de Souza	X		X

CONFERE COM O ORIGINAL

RG: 28.017.557-1

CONF. 46.219.155-1

Handwritten signature

Handwritten signature

APAE DE VARGEM GRANDE DO SUL SP

CNPJ: 46.720.587/0001-04
 Reconhecido de Utilidade Pública Municipal pela Lei 808 de 21/03/73
 Utilidade Pública Estadual pela Lei 1770 de 28/09/78
 Utilidade Pública Federal Pelo Decreto nº 93541 de 06/11/86

APAE
 Vargem Grande do Sul-SP

**Relação dos alunos atendidos no Período de setembro a dezembro de 2018
 ATENDIMENTO EDUCACIONAL ESPECIALIZADO
 PARA CRIANÇAS E ADOLESCENTES DE 4 A 14 ANOS E 11 MESES**

Termo de Colaboração N.º 013/2018
Vigência: 19/09/2018 até 19/09/2019

Organizações da Sociedade Civil (OSC): Apae de Vargem Grande do Sul-SP

Do serviço: Serviço complementar dos profissionais do Serviço Social, Psicologia, Coordenador Pedagógico e Fisioterapeuta aos alunos já matriculados na E.E. "Francisco Thomaz Cintra de Andrade" na modalidade de Educação Especial Exclusiva

Nº	ALUNOS:	ASSISTÊNCIA SOCIAL	Fisioterapia	Psicologia
01	Ana Laura Vicente Ferreira	X	X	
02	Ana Luiza dos Santos	X		
03	Anna Luiza Matias Rosa	X		
04	Ana Michele Alves	X		
05	André Hayato Canato Inayama	X		
06	Andressa Vitoria Roque Oliveira	X		
07	Breno Henrique Germano de Almeida	X		X
08	Bianca Cassimiro	X		X
09	Bruno Andreatto de Moraes	X		X
10	Carlos Daniel Barbosa	X	X	
11	Daniel Parra de Oliveira	X	X	X
12	Dexter de Sousa Celso		X	
13	Diogo da Silva Osetti	X		X
14	Elidia Parra de Oliveira			X
15	Eloisa da Cunha Damasio			X
16	Emanuelli Olivieri Bezerra da Silva	X		X
17	Emilli Monka	X		X
18	Erik Wilson Bocaluva			X
19	Fabricao Felipe Camargo			X
20	Gabriel Antony Martini Pereira	X		X
21	Guilherme Henrique de Assis			X
22	Ingrid Cristina Marques			X
23	Isabelly Ribeiro Carvalho	X	X	
24	Isadora Costa de Paula	X		
25	João Vitor dos Santos		X	X

**CONFERE COM
 O ORIGINAL**

Coordenador de Atividades
 Gabriel B. Ribeiro
 RG: 28.017.557-1

APAE DE VARGEM GRANDE DO SUL SP

CNPJ: 46.720.587/0001-04
 Reconhecido de Utilidade Pública Municipal pela Lei 808 de 21/03/73
 Utilidade Pública Estadual pela Lei 1770 de 28/09/78
 Utilidade Pública Federal Pelo Decreto nº 93541 de 06/11/86

Vargem Grande do Sul-SP

APAE



26	João Vitor Ferreira Siqueira	X		X
27	Joelton As Teles dos Santos	X		X
28	Julia da Silva Scacabarozzi	X		X
29	Kauã Lourenço do Nascimento	X		X
30	Kauã Manzano da Silva			X
31	Laisla Vitória Bento de Carvalho	X		X
32	Luis Gustavo Prates Colodino	X		X
33	Maria Eduarda Martins			X
34	Otávio Augusto Souza	X		X
35	Samanta Cristina da Silva de Moraes	X		X
36	Ulisses de Godoy da Costa		X	
37	Vagner dos Santos	X		X
38	Vitor Musto Neto			X
39	Wesley Lucas da Silva	X	X	
40	Willian de Lima Vida		X	X
41	Yngrid Herminia Alves da Silva	X		X

Vargem Grande do Sul, 28 de dezembro de 2018.

Ricardo Donizete Tabarim
 RICARDO DONIZETE TABARIM
 Coord.
 RGI: 46.219.159-X

CONFERE COM O ORIGINAL
 R. B. Tabarim
 RGI: 46.219.159-X
 RGI: 28.017.557-1